«Ибо так возлюбил Бог мир, что дал Сына Своего единородного, дабы всякий, верующий в Него, не погиб, но имел жизнь вечную»
(Ин. 3, 16)

ЗДРАВСТВУЙТЕ, ПРАВОСЛАВНЫЕ !

Февраль 2016 г. ГАЗЕТА ХРАМА СВЯТОЙ МУЧЕНИЦЫ ТАТИАНЫ г. Воронеж

О ЕВАНГЕЛИИ

Во имя Отца и Сына и Святого Духа.

Многим Евангелие почти что кощунственно представляется как книга грозного Божиего суда, требований Господних; но как далек этот образ от живого чувства, которое Евангелие вызывает в том, кто читает его впервые!

Когда из глубины растерянности, греха или горя приступаешь к Евангелию, оно раскрывается как книга радости и надежды: радости о том, что среди нас Господь, не далекий, не грозный, а родной, свой, облеченный в человеческую плоть, знающий из личного Своего опыта, что значит быть человеком; а надежда в том, что на каждой странице Господь требует от нас, чтобы мы были достойны величия своей человечности, требует, чтобы мы не смели быть ниже своего достоинства и уровня, не дает нам стать меньше, чем человек – хотя мы и грешим так часто, и недостойны бываем и себя, и Его. Какая надежда звучит в том, что Христос пришел грешных спасти и призвать к покаянию, что Он для грешных жил и умер, что к ним обращена Его проповедь; и какое откровение о Боге в этом образе Христа, воплотившегося Сына Божия!

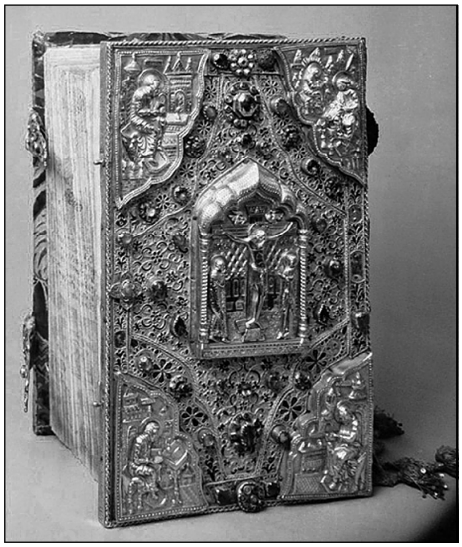

Бог Ветхого Завета, Бог древних религий был Богом непостижимым, Богом страшным и, в Его святости, Богом недоступным. И вот в Евангелии раскрывается Бог доступный и простой – но какой ценой! Он стал человеком и через это отдал Себя во власть всей злобы и неправды земной. Он дал Себя на растерзание и на погубление; по любви к нам Он захотел быть таким же уязвимым, как мы, таким же беспомощно-беззащитным, как мы, таким же презренным, как мы бываем в глазах тех, кто верит только в силу и успех.

Вот каким раскрылся перед нами Бог. И Он нам открыл, что нет такой глубины падения, растерянности и страха, и ужаса, в которую Он до нас не сошел, с тем, чтобы если и мы в нее падем, мы не оказались бы одни. В Гефсиманском саду Он, в борении и ужасе, встречал не Свою, а нашу смерть. И в течение всей Своей жизни Он был именно с теми людьми, которые нуждались, чтобы к ним пришел Бог, потому что они потеряли к Нему дорогу. Вот Бог, в Которого мы верим, вот Бог, Который крестной любовью и ликующей, торжественной любовью Воскресения нас возлюбил, искупил и открыл нам величие человека и нашего призвания. Поэтому станем жить достойно того звания, к которому мы призваны, радуясь о том, что с нами Бог!

КАК ЧИТАТЬ ЕВАНГЕЛИЕ

Меня часто спрашивают: как нам читать Евангелие, чтобы оно достигало не только до ума, но и до сердца, и так, чтобы оно не стояло всегда перед нашим умственным взором как осуждение, когда каждое действие Христово, каждое слово Христово, каждая Его заповедь осуждают нас в том, что мы не такие люди, которые поступают, как Он, думают и чувствуют, как Он, или выполняют то, что Он заповедал нам?

Из страха, из обескураженности мы ничего не достигнем; мы должны читать Евангелие так, как если бы Господь Иисус Христос пришел к нам как самый близкий друг, то есть как кто-то, кто заботится о нас больше всех других, кто не только вообще желает нам добра, но готов сделать все, именно все для нас, что возможно не только по-человечески, но и по-Божьи.

По человечеству мы знаем, что Христос отдал за нас Свою жизнь и Свою смерть; как Бог – Он открывает нам врата вечности: «Я есмь дверь; кто войдет Мною, войдет в жизнь вечную» (Ин. 10:9).

Первое, что мы должны сделать, когда приближаемся к Евангелию, – это взять его с благоговением, с чувством, что мы держим не только книгу и что мы будем читать не просто слова, но что эта книга и эти слова, которые мы читаем – это СЛОВО, Бог говорящий; говорящий через действие, говорящий человеческими словами. И очень важно, что человеческие слова являются для этого средством, потому что мы не можем проникнуть в таинственный ум Божий. Не сказал ли Бог через Исаию пророка: «Мысли Мои выше мыслей ваших, и пути Мои выше путей ваших»? (Ис. 55:9). Но во Христе Он обращается к нам на человеческом языке.

И затем мы должны прислушиваться к тому, что Он говорит, и вглядываться в то, что Он творит, всматриваясь во все ситуации, которые описаны в том или другом евангельском отрывке, с благоговением, с интересом, с трепетом, потому что это Он говорит нам, Его мы видим движущимся, действующим, спасающим. И мы должны постараться и

Окончание на 2 стр.

Окончание. Начало на 1 стр.

найти свое место в толпе, Его окружающей, слушать, как если бы мы присутствовали действительно, когда Он произносил эти слова, слушать, как если бы мы стояли в толпе, когда Он целил, спасал, звал к покаянию людей, пришедших к Нему. И слушать, будто слова, которые Он произносил, как говорит в Евангелии апостол Петр, – «слова жизни» (Ин. 6:68), не слова смерти; слова, способные пробудить в нас все, что есть живого и по-человечески, и по вечности, по-Божиему; слова жизни, а не слова смерти в том смысле, что они должны привести нас к жизни, а не осудить нас даже прежде нашей смерти.

И это очень важно, потому что из страха, из чувства осужденности мы никогда ничего не достигнем. Итак, будем читать Евангелие, выбирая все те отрывки, которые доходят до нас, – не те отрывки, которые проходят мимо; отрывки, которые бьют нас в сердце, или, словами Эммаусских путников, заставляют «гореть» наши сердца, когда Он говорит нам (Лк. 24:32). Будем читать эти отрывки, которые, воспламенив наши сердца, могут также привести – или приводят – к жизни наш ум, подвигают нашу волю, побуждают нас к новой жизни.

И вспомните – или поймите впервые – что эти отрывки показывают нам, что в этом (и это может быть что-то очень малое) Бог и мы едины умом, едины сердцем, что мы коснулись чего-то, в чем мы уже, пусть потенциально, подобны Богу. Это – откровение Божие нам, когда мы обнаруживаем, что Он подобен нам, а мы – Ему. Это и откровение о нас самих: в этой точке Бог и я – сродни, мы подобны; это уже отблеск Божественного образа, который я могу уловить в себе. И обнаружив это, мы можем прибавить: Дай мне быть верным этому, потому что сохранив верность этому, я буду также верен себе и верен Богу.

И если мы храним как сокровище, как священное сокровище эти отблески нашего самого дивного божественного «я» и дивного человеческого «Я» Бога, тогда мы можем идти вперед с радостью, с вдохновением; мы можем идти вперед к тому, чтобы стать тем, что мы на самом деле есть. Конечно, на этом пути мы будем чувствовать внутреннее сопротивление, мы не всегда будем хотеть быть тем лучшим, чем мы можем быть; и на это нам ответят другие евангельские отрывки: берегись, если ты склонишься на то или другое искушение, если ты последуешь иному течению жизни, мысли – ты разрушаешь себя... Потому что заповеди Христовы – не приказы, которые Он нам дает, не муштровка; это – да, действительно, в форме заповедей – описание того, что мы должны чувствовать, чего желать и чем быть, если мы подлинно становимся людьми, достойными человеческой природы и нашего человеческого призвания, которое состоит в том, чтобы стать подобными Христу и «участниками Его Божественной природы».

И если мы это сделаем, если мы начнем вглядываться и искать всего, что в нас есть красота, – уже образ Божий в нас, раскрывающийся, как солнечный свет всходит на заре (это может еще не быть яркий полуденный свет, но это всегда свет, может быть, за горизонтом – но свет!); тогда мы найдем вдохновение и мужество встать лицом к лицу с потемками и тьмой в нас. Но встать творчески, с тем, чтобы строить, а не с тем, чтобы разрушать. Зло не разрушают, не уничтожают – но строят добро; так же как мрак рассеивается не иначе, как внесением в него света.

Попробуем поэтому в будущем читать Евангелие, слушать его с благоговением, с радостью: Бог пришел ко мне, Он говорит мне лично; Он открывает мне красоту, которая есть во мне, и предостерегает меня о том, чту может убить эту красоту. Но Он на моей стороне, Он мой Друг, мой Брат по человечеству, и также мой Бог и мой Спаситель. Аминь.

Антоний, митрополит Сурожский

О безответственности у христиан

«Блюдите, яко опасно ходите», – писал в послании к ефесским христианам апостол Павел. Смысл этих слов такой: христиане в своей жизни должны быть осторожными, внимательными и осмотрительными – поступать не как люди, не имеющие ума, но как люди мудрые. Христиане ведут брань с врагом рода человеческого, диаволом, и потому должны быть, как воины на тропе войны, – аккуратными, собранными и осторожными. Хороший воин всегда бывает осмотрительным – он заранее старается предвидеть, откуда могут в него стрелять, где могут оказаться мины или засада, какое оружие где и как враг может против него применить. Если же воин ведет себя беспечно и безответственно, то очень скоро он будет убит врагом.

Так же и христиане: чтобы избежать тех пуль и стрел, которыми стреляет враг, они должны быть серьезными и осмотрительными. «Не играйте своим спасением», – много раз говорит святитель Игнатий Брянчанинов в письмах к духовным чадам. Увы, часто мы как раз и не имеем такой серьезности, но ведем себя, как какие-нибудь незрелые школьники, – глупо и безалаберно. Поступая так, христиане добровольно делают себя открытыми для стрел лукавого, и нередко тот наносит душе человека тяжкие раны, которые уврачевать потом бывает очень трудно, а иногда даже невозможно.

Приведем пример. Человек обратился к вере, стал проводить церковную жизнь, борется с грехом. Но вот ему звонят старые знакомые и приглашают на какое-нибудь застолье. Человек идет туда, напивается и в пьяном виде ввязывается в драку, совершает хулиганство и попадает в милицию. Теперь за драку и хулиганство ему грозит суд. «Искушение, бес попутал», – говорит он смущенно на исповеди. Но ведь всю эту ситуацию можно было предвидеть заранее: в той компании, собственно говоря, иначе и быть не могло. Ведь ты, когда шел туда, прекрасно знал, как проходят застолья у твоих старых знакомых, знал, что алкоголь будет литься рекой, что все напьются до сильного опьянения и будут потом вытворять все что угодно. Зачем же, зная это, было туда идти? Да, конечно, бес попутал, – бес всегда помогает в плохом и толкает на грех, но ведь и у нас-то своя голова есть? Она не просто так дана Богом, но чтобы мы хоть немного думали. Если заранее было известно, что в этой компании я напьюсь пьяным, то, конечно, не нужно было туда идти. Пьянство и само по себе есть большой грех, однако самое плохое заключается в том, что за пьянством обычно следует множество других грехов, ведь известно же: в пьяном виде человек способен натворить таких дел, что потом за долгое время не расхлебаешь. Вспомним историю монаха, которому диавол обещал не искушать его, если тот совершит на выбор один из трех грехов: блуд, убийство или напьется допьяна. Монах подумал, что не такой уж большой грех один раз напиться, и согласился. Однако когда он напился, то в пьяном виде сначала впал в блуд, а потом, желая это скрыть, совершил и убийство. Вот какие страшные последствия могут происходить от неосмотрительности и неосторожности христиан.

Возвращаясь к нашему примеру, следует сказать, что, конечно, лучше всего было бы совсем отказаться от пьяного застолья. Если же по каким-то причинам это не удалось и пришлось все-таки туда пойти, то нужно было строго контролировать себя и, посидев недолго, уходить, – тогда удалось бы избежать всех этих бед и грехов.

Приведем еще пример на ту же тему. Человек поехал отдыхать в Таиланд и там, оказавшись в раз-

вратной среде, впал в грех блуда. Скажем здесь то же самое: разве нельзя было все это предвидеть заранее? Ведь всем известно, что таиландские курорты являются местом блуда и разврата и что посещают их очень часто люди соответствующие. По вечерам эти курорты превращаются в Содом и Гоморру, где все пропитано духом блудного греха. Соблазны этого рода ждут там курортника на каждом шагу. Зачем же было православному человеку ехать туда? Разве нет других мест, где можно отдыхать? Вот о чем следовало бы подумать христианину, прежде чем поехать в Таиланд. Тогда удалось бы избежать блудного греха. А ведь блуд – это смертный грех, он наносит тяжелую рану душе; за этот грех по церковным правилам положены строгие прещения – отлучение от Причастия на целых десять лет. Такие правила приняла Церковь, без сомнения, для того чтобы подвигнуть христиан серьезнее и внимательнее относиться к себе и своему христианскому пути. Ведь грех – это смерть, это ядовитая змея, укус которой может оказаться смертельным. Какой нормальный человек будет играть с гадюкой или коброй? Ведь если с ней играть, то рано или поздно она непременно укусит. А вот с грехом мы почему-то играть не боимся.

Итак, не будем, братия и сестры, безрассудными и несмысленными в своей христианской жизни, не будем играть своей вечной участью – спасением или гибелью. Ведь, по слову апостола Петра, враг наш диавол, как лев, ходит, ища, кого поглотить. Противостанем же ему как мудрые, опытные и осмотрительные воины, которые делают свое ратное дело аккуратно, точно и без ошибок. И тогда победа будет наша, враги не устоят и никакого вреда не смогут причинить нашей душе. Аминь.

Священник Иоанн Павлов

Но скажу вам, кого бояться *(Лк. 12:5)*

В жизни мы многого боимся: дня, кажется, у нас не проходит без того, чтоб мы чего-нибудь не боялись. Но боимся мы большей частью все не того, чего должно. Чего должно бояться? Греха одного, одного того надобно бояться, чтоб Бога грехом не оскорбить, чтобы заповедей Его не преступить. Да, все мы и все наше в руках Божиих, в Божией власти. Кто же у тебя отнимет без Божия попущения, и кто может что-либо дать тебе без Его соизволения? Если Бог захочет что дать тебе, кто может Ему воспрепятствовать? Если Бог захочет что отнять у тебя, кто может остановить? Что тебе бояться разных потерь, лишений, неудач, огорчений, неприятностей, когда Бог обо всем, что тебе нужно, печется. Бог за всем, что тебе принадлежит, смотрит и так отечески печется и так внимательно смотрит, что видит, когда и волос с головы твоей упадет.

Итак, что бояться тебе чего-нибудь, когда ты у Бога, как дитя в объятиях матери? Спишь ли, встаешь ли, сидишь ли, едешь ли, живешь ли, умираешь ли, Господь все с тобой, все при тебе. Поэтому никогда не бойся. Одного бойся, чтобы Бога не оскорбить, бойся, чтобы заповедей Его не преступить. Кто греха не боится, тот всего должен бояться, ибо лишается всего: милости Божией, Божией благодати, Божия благословения, Царства Небесного, если не покается. Вечно будет мучиться в геенне огненной, вечно будет там каяться, если здесь не покается.

Итак, Бога бойся, чтоб не согрешить против заповедей Божиих. Если ты не будешь преступать десять заповедей Божиих, то тебе нечего бояться, хотя бы тысячи неприятностей тебе угрожали, хотя бы все люди тебя обвиняли, потому что тогда Господь будет с тобой и за тебя. Да, слушатели, Бог Сам нашим хранителем бывает, когда мы Его заповеди храним.

Итак, вот чего бойтесь: бойтесь греха, бойтесь, чтоб Бога не оскорбить, чтоб заповедей Его не преступить, а прочего ничего не бойтесь. Господь от всего сохранит вас: если не от всех бед, то во всех бедах сохранит. Аминь.

Протоиерей Родион Путятин

Молчание собирает

Сад без ограды будет потоптан и опустеет; кто не хранит уст своих, тот погубит плоды. Многоглаголание помрачает ум, помраченный же ум ведет к бесстыдству, а бесстыдство есть матерь сладострастия. Кто любит молчать, тот и сам остается безмятежным, и не огорчает ближнего.

Люби молчание, чтобы пребывало в тебе благоговение, храни благоговение, чтобы соблюдало оно тебя от сладострастия.

Многоречивые не только достойны порицания, но даже производят отвращение в желающих провести с ними время и приблизиться.

Уста, из которых выходит и доброе, и лукавое, – необузданный конь, поэтому нужна для них узда, иначе стремление их увлечет в пропасть, потому что путь их среди пропастей.

Бойся празднословия, ибо за всякое праздное слово дашь Богу ответ в день судный; не приемли имени Божия всуе, да не разорится заповедь Господня; не клянись, не кощунствуй да не поразит тебя гнев Божий.

Враг наш диавол вредит нам всеми способами, но особенно посредством языка и уст, ибо никакой другой член так не пригоден ему для обольщения и погибели людей, как невоздержанный язык и незагражденные уста.

Когда бывает нужно уверить в истине кого-либо, то нельзя говорить «ей-Богу» и уверять с клятвой, а надо сказать «да, да» или «нет, нет», и этого достаточно.

Тяжек, весьма тяжек грех клеветы!

Празднословие рождает вольность в обращении, смех, шутки и кощунство, эту смертоносную язву; сердца таких людей делаются пристанищем нечистых духов.

Как пчелы не терпят дыма, отлетают, так и ангелов-хранителей празднословные и кощунники отгоняют от себя.

Молчаливый близок к Богу и ангелам. Малый уд – язык, но большой вред приносит, подобно тому как моль малое насекомое, а большие вещи повреждает и даже уничтожает. От болтливости произошло бесчисленное множество зол: расстраивались семейства, разрывались узы дружбы, происходили тысячи и других бедствий.

Худое слово вреднее всякого яда.

Не позволяй себе ни слушать, ни говорить о чем-либо не полезном для души твоей.

Если будешь хранить слух, то не согрешишь языком. Люби более молчать, нежели говорить; от молчания ум средоточивается в себе, от многословия он впадает в рассеянность.

У человека, занятого непрестанным созерцанием грехов своих, нет языка для пустых и многих бесед.

За обедом и в церкви ничего не говори, кроме как по требованию совершенной необходимости.

Если часто открываются двери в бане, то удобно выходит из нее теплота. Так и душа, когда много говорит, теряет теплоту, ибо молчание собирает, а глаголание расточает.

Одна добродетель – воздержание языка от суетного и мирского – может возвести человека на высокую ступень духовного совершенства.

Хранящий молчание искусен во всякой добродетели и честен пред Богом. Таковый без труда достигает Царствия Божия.

Окончание на 4 стр.

Окончание. Начало на 3 стр.

Надобно избегать бесполезных бесед и не иметь общения с небрегущими о страхе Божием.

Лучше вовсе не учить или учить доброю жизнью.

Благодать дается не тому, кто хорошо говорит, но тому, кто хорошо делает, кто хорошо живет. Безгласное дело лучше неисполнившегося слова.

Меньше потребуется слов, если делаешь что должно. Живописец лучше учит своими картинами. Непристойно смеяться христианину. Иисуса Христа и Матерь Божию никогда на земле не видели смеющимися.

Занятый смехотворством работает демонам. Смех и дерзость – начало развращения души, это козни беса блуда. Смех – слезы истребляет, Духа Святаго палит, тело растлевает, добродетели прогоняет.

Благоразумное молчание есть матерь молитвы, воззвание из пленения мысленного, хранилище Божественного огня, надзиратель над помыслами, соглядатель врагов, темница плача, друг слез, делатель памяти о смерти, живописец муки в будущем веке, любоиспытатель грядущего суда, споспешник спасительной печали, враг дерзости, противник любоучительства, приращение разума, соделатель видений, неприметное преуспеяние, тайное восхождение.

Схиигумен Савва

По благословению митрополита Воронежского и Лискинского Сергия 15 февраля 2016 года на базе Воронежского государственного аграрного университета им. Императора Петра I в зале столовой N35 ("Околица") состоялся ежегодный молодежный Сретенский бал.

Перед началом бала к собравшимся обратился настоятель храма святой мученицы Татианы протоиерей Роман Вылуск. Отец Роман передал всем участникам благословение митрополита Воронежского и Лискинского Сергия, а также зачитал обращение Святейшего Патриарха Московского и всея Руси Кирилла по случаю празднования Дня православной молодежи.

Большую помощь в организации проведения бала оказал Православный молодежный центр, действующий в ВУЗе.

Замечательный праздник оставил самые восторженные и неизгладимые впечатления, дал возможность для встречи и общения православной молодежи.

Освящение квартиры и бесы в вашем доме

Одна из самых популярных треб нашего времени – это освящение квартир. Мотивы для этого самые разные: для воцерковленных людей это норма бытия, для околоцерковных – что-то на уровне хорошей традиции. Первым с радостью освящаешь, со вторыми беседуешь, объясняешь смысл освящения и после этого совершаешь положенный чин.

Заметил одну интересную подробность – насколько же в мировосприятии наших людей переплелось православие и язычество во всех его проявлениях. Идешь по квартире со святой водой, а со стены на тебя смотрит улыбающийся домовенок на фоне подковки. Ну, или смеющийся бог Хотей поглаживает животик на полочке, принося «счастье и процветание» своим владельцам. И, конечно же, набор восточной оккультной тематики – инь-янь и многое другое. Кстати, в Татарстане очень распространено суеверие о том, что чертополох над дверью не дает нечистой силе проникнуть в дом и навести порчу.

Конечно, в большинстве случаев встречаешь всю эту символику у людей невоцерковленных, но бывает, что и прихожане по незнанию держат в своем доме символы, неподобающие для православного христианина.

Но самое обидное – это когда люди считают, что освящение дома это еще одно магическое действие из разряда оберегов. Предлагаешь людям снять чертополох со входной двери или выкинуть подкову – тут же спрашивают «а какую икону от сглаза повесить»? Или почему домовой – это плохо?

Милые бесы

Таким людям стараюсь объяснить, что домовой – это не милый старичок с бородой, а настоящий демон, бес, черт. Не стесняюсь в описаниях его демонической сущности – ведь слишком приятный и милый на вид он висит на стенке и желает всем удачи и процветания. Объясняю людям, что домовые, и прочие домашние идолы – это не милые существа, а «суть бесы», чем зачастую повергаю их в культурный шок. «Ну он же хороший», – пытаются возразить. Ну, как бес может быть хорошим? Приятным на вид может быть только его изображение, но никак не его сущность.

На всякий случай

Именно для этого многие люди держат у себя в домах изображения различных языческих божеств, африканских масок и прочей нечисти. Дескать, они же помогают, пусть стоят у нас дома и помогают нам. Для православного человека очевидно какая «помощь» может быть оказана от инфернальных существ. Будучи по своей природе злом, они могут нести в мир только разрушение.

Вспомним Ветхий Завет. Великий мудрец Соломон в своей жизни сделал одну фатальную ошибку – послушал своих многочисленных жен-язычниц и разрешил поклонение языческим богам. Это привело к падению самого великого мудреца всех времен и народов. Если вы держите у себя дома статуэтку божества, приносящего Вам мир и процветание, то учтите, что Вы тем самым верите в него и поклоняетесь ему. А к чему это приводит – читайте Библию, там все написано.

Освяти себя

Буквально случай последних дней. В храм пришла женщина с просьбой освятить квартиру. Я ее спрашиваю, освящали ли квартиру раньше. Оказывается, что да. И на мой недоуменный вопрос зачем делать это второй раз – следует потрясающий ответ: «экстрасенс посоветовал освятить квартиру. И, вообще, надо ее почистить, там много плохой энергетики».

Что делать с такими вопиющими проявлениями суеверия? Объяснять людям, говорить с ними. Обычно после хорошей беседы снимают всю эту символику и обещают больше не возвращаться к почитанию образов демонов.

А самое главное пожелание, которое я даю практически всем после освящения квартиры – это «освяти себя». Начните осмысленно ходить в храм, исповедоваться, причащаться, жить полноценной духовной жизнью. И тогда никакая порча и сглаз не будут к вам приставать. Проверено.

Священник Александр Ермолин

Просьба, не использовать газету в хозяйственных целях.
Если газета вам стала ненужной, подарите ее,
а когда пришла в негодность –предайте огню.

Газета издается за счет средств типографии «ИСТОКИ»
394026, г. Воронеж, ул. Солнечная, 33 (здание завода ЭНИКмаш),
тел./факс: (473) 239-55-54, 239-55-56.